GUANGYUAN DAILY
广元日报
城事
2019年7月18日 星期四

整治乱搭乱建
助力全国文明城市创建

开心过暑假 留守儿童游学夏令营开营

本报讯（记者 涂媛媛 文·图）进入暑假时间，留守儿童更会牵动社会各界的心。缺少了父母陪伴，这些孩子们的暑假是怎么过的呢？17日下午，由市妇联、市金融服务中心主办的广元市2019关爱留守儿童游学夏令营开营。三天时间里，50名留守儿童将和志愿者一起度过一段愉快的时光。

此次参加夏令营的留守儿童均来自工行广元分行、农行广元分行、中行广元分行、广元农商银行、广元市贵商村镇银行所帮扶的贫困村，包括小学和初中学生。三天的行程丰富多彩，留守儿童们将会参观银行、万安博物馆、川北家风馆，看电影，到星星河舞校体验艺体课，参加读书会、知识讲座，在市城区游玩。

“我们带来的10个孩子都是来自利州区白朝乡新房村，新房村是白朝乡最偏远的一个乡镇，他们中的大多数孩子都是首次来市城区，第一次参加夏令营，行程里的许多活动，对他们来说都是新奇有趣的。”来自农行广元分行的一位志愿者告诉记者。

在当天下午举行的见面会及“小小银行家”体验活动中，50名留守儿童相互认识，向来自银行的工作人员学习了如何辨别真假人民币等知识，并体验点钞和有趣的比赛和互动。

“这次很高兴能参加夏令营，而且这几天要去的地方，我都是第一次去。其中，最想去的是参观博物馆，因为可以了解更多的历史知识。”13岁的张盈对此次活动特别期待。

“举办此次夏令营的目的在于让孩子们开心过暑假，为他们创造一个健康、快乐、平等和谐的成长环境。”市妇联主席张敏说，希望孩子们通过参加夏令营活动，能拥有阳光的心态和健康的人格，让这个暑假充实，有意义。

志愿者和留守儿童开展互动

推动我市12345政务服务热线平台管理科学化

本报讯（记者 涂媛媛）15日，市人民政府办公室发布关于印发《广元市12345政务服务热线平台运行管理办法》《广元市12345政务服务热线办理工作考核办法》的通知，要求各县、区人民政府，市级各部门，广元经济技术开发区、市天然气综合利用工业园区管委会提升政务服务质量，畅通群众诉求表达渠道，推动我市12345政务服务热线平台运行管理法制化、规范化、精细化、科学化。

据了解，12345政务服务热线平台实行7×24小时人工座席受理服务。市级热线平台主要受理与政务服务相关的法律、法规、政策、办事程序等方面的咨询，对全市改革开放、经济社会发展、社会治理等方面的意见和建议，市民在生产生活中遇到的依法应当由我市各级各部门解决的实际困难的求助，对我市各级各部门在履行职能职责过程中的工作作风、服务质量、办事效率等方面存在问题的举报和投诉等。

为规范广元市12345政务服务热线平台运行管理，确保转办事项依法高效办理，我市将针对各县区，市级各部门(单位)进行考核，考核基础分为100分，实行倒扣分制。由市政府办牵头，会同市“马上办”、市热线中心统筹开展考评，并参照第三方评价结果，考核结果报送市委目标绩效办。考核结果纳为政务服务管理的重要考核内容。根据年度考核情况，每年将进行一次12345政务服务热线平台运行管理工作先进单位、先进个人评选，并以市政府办名义通报表扬。

提升青少年消防安全素质

消防夏令营体验活动开始报名

本报讯（记者 涂媛媛）17日，记者从团市委获悉，共青团广元市委、广元市消防救援支队将在暑期里共同举办“不忘初心 牢记使命——大手拉小手、走进火焰蓝——广元市2019年消防夏令营活动”，现已开始接受报名。

据了解，本次夏令营旨在通过组织开展内容丰富、形式多样的消防夏令营活动，实现“以点带面”全力提升全市中小学生消防安全素质，做好全市中小学生暑期消防安全教育，并使参加活动的每一个孩子都能成为“小小消防员”，通过教育一个孩子、带动一个家庭，影响整个社会。期间，将组织青少年参观消防队站、消防科普教育基地、消防车辆器材装备，开展队列训练、消防逃生训练、消防器材使用等活动，体验消防员生活。

本次消防夏令营将分为两期举行。第一期的活动时间从7月22日至26日，地点为广元市示范性综合实践基地，招募的对象为暑期消防书画、作文竞赛优胜者；英烈、英模、烈士子女(后代)；扶贫干部子女且年满6周岁至16周岁的青少年，共40人，报名时间截止7月20日结束。第二期活动时间是从7月29日至8月2日，地点为兴华中队，招募全市消防救援队伍指战员、文员、专职队员子女，共60人，报名时间截止7月22日结束。报名咨询电话为3270136，符合条件的人员可从“广元青年网”下载填写报名表，发送至主办方邮箱342089293@qq.com。

朝天教科局

三举措治理违规操办“升学宴”

本报讯（张照芳 记者 涂媛媛）为严防“升学宴”等“四风”问题反弹，防止党员干部及公职人员借子女升学之机敛财，近日，朝天区教科局推行三举措狠抓工作落实，确保专项治理取得实效。

严明纪律。召开朝天区教科系统“作风纪律巩固年”暨“十大专项整治”视频会，组织全区1600名干部职工学习中央八项规定和严禁操办“升学宴”等相关要求，“四个严禁”专项整治“升学宴”。

源头治理。各校利用全体教师会、党员大会，学生集会等对严禁操办“升学宴”进行广泛宣传，对毕业班学生开展主题教育活动，引领学生理性庆祝升学之喜，理性感谢教师之恩。对有升学子女的公职人员进行全面排查，建立台账，签订承诺书，截至目前，朝天教科系统共签订不举办、不参与升学宴承诺书1342份，对27位升学子女教师提醒谈话。推送提醒短信200余条，播发标语120条。

强化监督。区教科局把违规操办或参与“升学宴”问题作为当前执纪问责的重点，公开监督举报电话，设立举报箱，畅通举报渠道，接受社会各界监督。强化监督检查和明察暗访，对顶风违纪问题，坚决做到发现一起，查处一起，通报曝光一起。截至目前，未发现任何关于违规举办“升学宴”违纪违规线索。

7月17日上午9点，“体彩杯”2019年四川省青少年游泳锦标赛在我市澳源体育中心游泳馆举行。

游泳馆内气氛热烈，游泳小将们各显身手，泳池边不时传来阵阵“加油”声。

此次共有74支队伍共1030名运动员参赛，其中我市有1支代表队共20名运动员参加10个组别的比赛。

图为省青少年游泳锦标赛进行第一场自由泳项目比赛。

本报记者 张园 摄

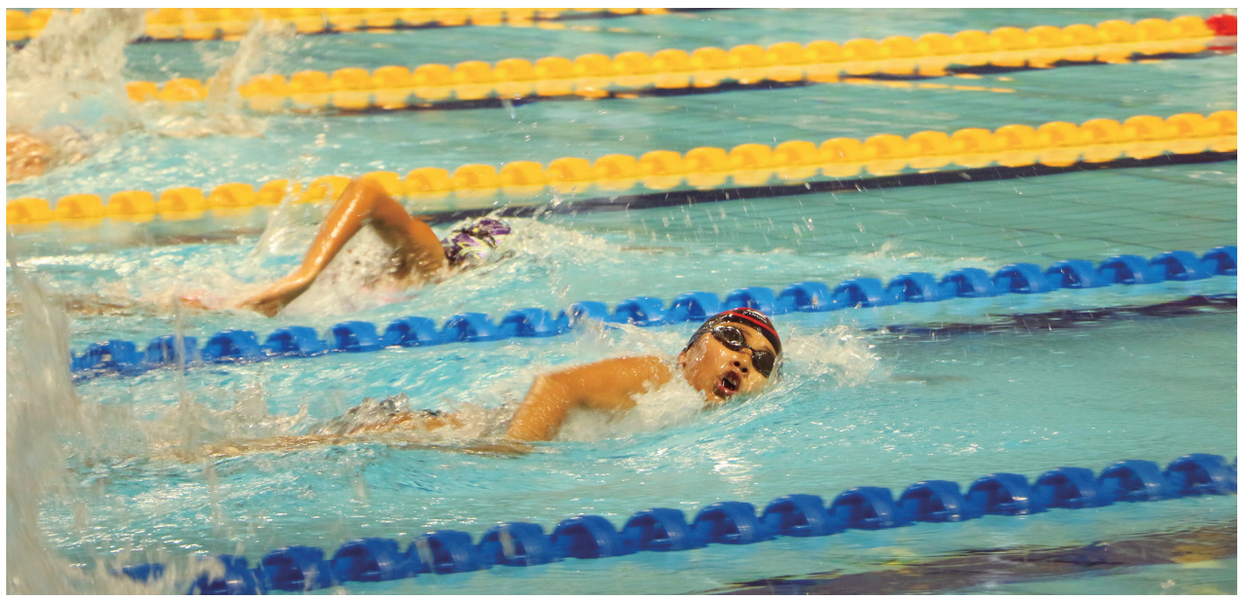

天气预报

温馨提示：各项气象条件适宜，无明显降温过程，发生感冒机率较低。 顾洪国

县区	利州	18日	阴天间多云22-28℃	景区	天曌山	18日	阴天间多云19-25℃
		19日	阵雨21-29℃			19日	阵雨18-26℃
	昭化	18日	阴天间多云22-28℃		昭化古城	18日	阴天间多云22-28℃
		19日	阵雨21-29℃			19日	阵雨21-29℃
	朝天	18日	阴天间多云21-27℃		曾家山	18日	阴天间多云16-22℃
		19日	阵雨20-28℃			19日	阵雨15-23℃
	旺苍	18日	阴天间多云23-29℃		七里峡	18日	阴天间多云19-25℃
		19日	阵雨22-30℃			19日	阵雨18-26℃
	剑阁	18日	阴天间多云21-27℃		剑门关	18日	阴天间多云21-26℃
		19日	阵雨20-28℃			19日	阵雨20-27℃
	苍溪	18日	阴天间多云23-28℃		红军渡	18日	阴天间多云23-28℃
		19日	阵雨22-29℃			19日	阵雨22-29℃
	青川	18日	阴天间多云20-26℃		唐家河	18日	阴天间多云17-23℃
		19日	阵雨18-27℃			19日	阵雨16-24℃

为群众筑起一道“生命屏障”

——利州自然资源人狠抓作风建设大力开展地质灾害防治工作纪实

姜茂 本报记者 肖志元

每天一大早起床后，地质灾害监测员康国昌就会习惯性地来到利州区三堆镇龙池村二组赵家河安置点的地质灾害隐患点，监测山上的危石是否有滑落迹象，并仔细查看树立好的警示标志有无松动。随着安置点地质灾害防治项目施工的一天天推进，康国昌的工作轻松了很多。

7月3日，在赵家河安置点，一面正在施工中的长56米、高4.5米的挡墙映入记者眼帘。据介绍，这面为了防治地质灾害而建筑的挡墙由混凝土和石头浇筑而成，预计花费50余万元，能挡住汛期的小型滑坡。在施工现场，易地扶贫搬迁户郑朝清拦住三堆国土所所长李伟，激动地道出心中的感激。郑朝清说，他自从2017年6月搬家到安置点，碰到过两次山体滑坡，“当时山体垮下来，把我家的后门都给砸坏了。现在有了这面挡墙，晚上我终于可以睡个好觉了。”

据李伟介绍，仅三堆辖区就有49个地灾点，每个地灾点，都有专职监测人员。他们要求专职监测人员每天到地质灾害隐患点仔细监测排查，一旦发现问题，立即向国土所报告。

近年来，利州区狠抓作风建设，把防范地质灾害作为保障人民群众生命财产安全的“生命工程”来抓，牢固树立“以人为本”和“安全重于泰山”的责任意识，面对地质灾害突发性强、动态变化大的特点，建立健全“群测群防”体系，突出科学防灾减灾，为群众筑起一道坚固的“生命屏障”。

主动防灾走在前

为切实做好2019年地质灾害防治工作，市自然资源局利州区分局党组书记、局长李诚主动谋划，2月中旬组织全局各股室、国土所负责人召开了地质灾害防治工作专题会议，全面部署2019年地质灾害防治工作安排及汛前地质灾害防治工作，要求全局上下牢固树立“防范胜于救灾”的思想，绷紧地质灾害防治这根弦，切实做好地质灾害防治工作。

加强汛前地质灾害隐患排查。局长挂帅，各分管领导分片区督导各乡镇街道开展汛前地质灾害排查工作，现阶段已经完成了全区17个乡镇(街道)的地质灾害隐患排查工作，截至目前，全区共发现地质灾害点201处，全部纳入区级预案点。其中滑坡136处、不稳定斜坡36处、崩塌23处、泥石流6处，威胁1006户、4232人的生命财产安全，潜在经济损失约15179.62万元。

群专结合，提升隐患监测水平。为提高地质灾害监测水平，市自然资源局利州区分局对全区现有201处隐患点地质灾害点逐一甄选，优先选择了受威胁人数较多、险情较重、危害大且稳定性相对较差的地灾点建立地质灾害自动化专业监测。3月上旬，该局还与移动公司建立了地质灾害预警信息发送平台，综合气象、水利等部门雨情水情和监测数据等信息分析研判，及时发布临灾预警信息。对新增的赤化镇司马村抽筋坡滑坡、东坝街道雁栖社区7组刘家湾滑坡等危险性较大地质灾害隐患点开展了勘查设计工作，现阶段已完成立项财评工作。积极开展地灾“三查”工作。1至6月份，对各乡镇（街道办）上报的75处地质灾害隐患点组织了现场踏勘，并落实了专职监测人，制定了防灾预案，发放了避险和救灾明白卡。开展宣传培训演练，提高群众防险避灾能力。充分谋划利用“4·22”地球日、“5·12”防震减灾日开展地质灾害防治知识宣传咨询，并发放地质灾害防治知识宣传册、宣传画等，加大宣传力度，普及地质灾害防治知识。4月25日、26日邀请地质灾害防治专家在分局机关、宝轮镇组织开展了地质灾害防治知识集中培训，邀请各乡镇（街道）国土资源工作分管领导、村主任（村书记）、全体地质灾害隐患点监测人员、部分矿山企业负责人、在建工程负责人、各国土资源管理所全体人员参加培训。积极开展地质灾害应急演练。制定应急演练计划，目前，各乡镇（街道）组织了193处地质灾害隐患点应急避险演练。

加大投入消隐患

“地质灾害防治事关群众生命财产安全，事关经济发展和社会稳定，必须全力以赴抓紧抓好这项工作，一刻也不能放松！”局长李诚在会上多次强调。

为尽快消除地质灾害隐患，分局党组积极与市自然资源局及市地环站协调沟通，加大地质灾害防治资金申请力度。于2019年3月11日申请了2019年第一批地质灾害防治资金，共计1483.78万元。其中专职监测73.44万元，工程治理1410.34万元。分局根据地质灾害隐患点严重程度按照轻重缓急开展地质灾害治理，特别是东坝街道雁栖社区4组刘家湾滑坡、荣山镇高坑村关山滑坡、赤化镇司马村抽筋坡滑坡等20处地质灾害治理(9处工程治理、10处小型治理项目)清理，并倒排工期，确保工程治理、应急排危项目完成实施。

狠抓作风强担当

清晨，当第一束阳光刚刚洒向地面，放眼市自然资源局利州区分局院子，一个个“行若流星”的身影早已穿梭在机关院内，准备开始新一天的工作。干净整洁的办公室、热情周到的办事服务，整个机关处处呈现着井然有序、朝气蓬勃的景象。这种良好的精神风貌和积极的工作状态，源自于该局开展的作风建设活动。

该局地环站的职工们对此体会深刻。自进入6月份以来，他们的工作气氛骤然紧张起来。每天手机保持24小时畅通。一旦有紧急情况上报，便立即组织人员进深山、查灾点、访群众，一路顶风冒雨跋山涉水，日夜奔走在巡灾、转移群众的第一线，田间地头、山坡沟壑，到处都留下利州自然资源人永不停息的足迹。

今年以来，针对工作中存在的“庸懒散拖”等作风顽疾问题，分局出重拳，亮狠招，形成打“持久战”的高压态势，真正做到了动真格、见实效，力促党员干部作风进一步好转。

同时，始终坚持把党风廉政建设作为重要的常态性工作来抓，在廉政教育、构筑惩防体系等方面稳步推进，有效遏止了权力滥用和腐败的滋生蔓延，勤政、清廉、务实、高效工作蔚然成风。

通过强化党风廉政建设责任制的落实，依法行政、务实清廉高效的工作作风贯穿在市自然资源局利州区分局的各个工作环节。

市委老干部局

举行轮椅集中发放仪式

12日，市委老干部局在市老干部活动中心举行“情系桑榆·爱心助行”轮椅集中发放仪式，向行动不便的10余名离休干部集中发放轮椅。

当前，我市离休干部平均年龄达90岁高龄，他们在革命战争和国家建设各个历史时期，不怕牺牲、英勇奋斗，为中华人民共和国成立和社会主义现代化建设作出了巨大贡献，是党和国家的宝贵财富。为切实帮助离休干部解决出行的具体困难，市委老干部局“因困施助、因需施助”，开展“情系桑榆·爱心助行”行动，从工作经费中挤出资金采购轮椅，赠送给年老体弱、行动不便的离休干部，满足其现实需要。

发放仪式上，该局向全市离退休干部家属发出呼吁，要弘扬中华民族传统美德，恪守社会伦理道德，“爱亲、敬亲、悦亲”，尽好赡养义务，履行法定责任，关心他们健康，让他们安享晚年生活。要传承离退休干部对党忠诚、政治坚定、不慕名利、甘于奉献的革命精神，培树良好家风，努力工作，矢志奋斗，为党和国家伟大事业及全市的建设发展积极做出应有贡献。 （王娜）

桑榆流金 老干部工作风采

旺苍县

稳挥“基金安全锤” “内外共治”破难题

“太不容易了，今天又追回三笔冒领保险待遇款。”旺苍县人社局基金监管股工作人员激动地说。走进基金监管股办公室，一眼便看到电脑上显示的密密麻麻的数据，这些数据是近几个月来财务人员通过系统平台一个个导出来的，对保护基金安全起着至关重要的作用。

“这个问题要高度重视，不能有‘喝酒一杯饮’的简单心态，这样只会形成恶循环，对此我们不仅要有内外共治的科学举措，还必须有背水一战的坚定决心，要让基金安全呈现出‘黄河长流水’的良好态势。”县人社局负责人对干部职工提出要求。

旺苍县在基金安全防控上“敲重锤，破难题”，通过对内建立完善责任体系、健全监督体系、推行基金“五化”管理，对外委托第三方机构评估、加大社会保险经办机构的社会监督力度、组织专人进行费用追缴等方式，今年以来，已累计处理基金监督系统预警信息385条，追回重领冒领保险待遇款项30.3万余元，保障了基金的安全运行，维护了人民群众的“生命安全线”。

（戚阳）